13/ szerződés/2021.

VÁLLALKOZÁSI SZERZŐDÉS

amely létrejött egyrészről a
FESZOFE Ferencvárosi Szociális Foglalkoztató és Ellátó Nonprofit Korlátolt Felelősségű Társaság
- székhely: 1097 Budapest, Gubacsi út 89.
- cégjegyzékszám: 01 09 890519
- adószám: 18229329-2-43
- képviseli: Polyák Béla ügyvezető

mint megrendelő (a továbbiakban: **„Megrendelő"**),

másrészről a
KONTI Fuvarozó és Szolgáltató Betéti Társaság
- székhely: 1222 Budapest, Őszapó utca 4.
- cégjegyzékszám: 01-06-770152
- adószám: 22187884-2-43
- képviseli: Sztipich Gábor Krisztián üzletvezetésre jogosult tag

mint vállalkozó (a továbbiakban: **„Vállalkozó")**

- **Megrendelő** és **Vállalkozó** a továbbiakban együtt **„Szerződő Felek"** vagy **„Felek"** - között alulírott helyen és időben az alábbi feltételekkel.

1. SZERZŐDÉS TÁRGYA

1.1. Megrendelő megrendeli, Vállalkozó elvállalja
- a Budapest, IX. kerület „Marhagödör" területén található, a jelen szerződés *1. sz. mellékletét* képező fényképfelvételen 1., 2., 3. és 4. sz. alatt jelölt beton objektum drótháló val (vezérdróttal) történő körbekerítését a tetején szöges dróttal (beleértve a meglévő oszlopok javítását, szükség esetén cseréjét, pótlását)
- mind a négy objektum kerítésén egy-egy darab lakattal zárható bejárati kiskapu létesítését,
- az 1. sz. mellékleten 3. számmal jelölt gépház felépítményre egy zárható, teli vasajtó legyártását és telepítését körbekerítését a jelen szerződés *2. sz. mellékletét* képező árajánlatban rögzítettek szerint (a továbbiakban együtt **„Feladat"**).

1.2. Felek megállapodnak, hogy a Vállalkozó a Feladatot a **jelen szerződés aláírásától számított 60 munkanapon** belül köteles elvégezni, és a Megrendelő részére átadni. A Vállalkozó a Feladat elvégzésének megkezdéséről és várható befejezéséről köteles a Megrendelőt előzetesen, legalább 24 órával korábban tájékoztatni.

2. A TELJESÍTÉS VISSZAIGAZOLÁSA

2.1. A Feladat elvégzése akkor tekinthető teljesítettnek, ha a Vállalkozó a Feladatot a teljesítésről készített fényképfelvételek megküldésével készre jelentette, illetve azt teljesítési igazolás kiállításával a Megrendelő átvette. A Vállalkozó részteljesítésre nem jogosult.

2.2. A Teljesítési Igazolás kiállítására kizárólag a jelen szerződés 5.2. pontjában meghatározott vagy Megrendelő ügyvezetője által erre kijelölt személy előzetes szakmai igazolása után, a Megrendelő ügyvezetője jogosult.

3. VÁLLALKOZÓ DÍJ, FIZETÉSI FELTÉTELEK, KÖTBÉR

3.1. A Megrendelő köteles a Vállalkozónak a Feladat maradéktalan — hiba és hiánymentes - elvégzéséért vállalkozói díjat megfizetni.

3.2. Szerződő Felek a vállalkozói díj összegét **1.878.011,- Ft + 506.523,- Ft ÁFA, azaz összesen 2.382.534,- Ft** összegben határozzák meg (ennek tételes bontását a jelen szerződés 2. számú elválaszthatatlan mellékletét képező árajánlat tartalmazza).

A vállalkozói díj minden – jelen szerződés tárgyát képező feladatok elvégzéséhez szükséges – költséget tartalmaz (beleértve a munkadíjat, anyagköltséget, valamint a keletkező sitt és a hulladékok elszállításának és lerakásának díját is), a későbbiekben a Vállalkozó semmilyen jogcímen nem jogosult a jelen szerződésben foglaltak teljesítésével összefüggésben további költség felszámítására.

3.3. A Vállalkozó kizárólag a Megrendelő által kiállított teljesítési igazolás alapján jogosult a számláját kiállítani és a Megrendelő részére megküldeni. A számla kötelező melléklete a Megrendelő által aláírt teljesítési igazolás. A teljesítési igazolás hiányában a Megrendelő jogosult a számlát a Vállalkozó részére visszaküldeni és a vállalkozói díj fizetését megtagadni. A szabályos számla beérkezéséig a Megrendelő fizetési késedelembe nem esik, késedelmi kamatfizetési kötelezettség nem terheli. A Megrendelőt fizetési kötelezettség kizárólag a szerződés szerint kiállított számlával szemben terheli és a rá vonatkozó fizetési határidő is kizárólag a szerződés szerint kiállított számla kézhezvételének napját követő napon kezdődik.

A Feladat Vállalkozó általi készre jelentését követően legkésőbb 2 munkanapon belül a Megrendelő és Vállalkozó képviselője közös helyszíni szemlét tartanak, amelyen a tételes ellenőrzést követően jegyzőkönyvben rögzítik az esetleges hibákat, hiányosságokat vagy a teljesítés megfelelőségét. Bármilyen hiba, hiányosság esetében a Felek közösen póthatáridőt állapítanak meg, és a hiányosságok, hibák Vállalkozó által történt teljesítése, kijavítása és készre jelentése után megismételt helyszíni szemle és átadás-átvétel következik. A szerződésnek teljeskörűen megfelelő, hibátlan teljesítést igazoló átadás-átvételi jegyzőkönyv a teljesítési igazolás mellékletét képezi.

3.4. Felek megállapodnak abban, hogy a Vállalkozó az elektronikus számláját a penzugy@feszofe.hu e-mail címre köteles megküldeni.

3.5. Megrendelő a vállalkozói díjat a Vállalkozó számlájának kézhezvétele után 15 (tizenöt) naptári napon belül, átutalással fizeti meg Vállalkozó MBH Bank Nyrt-nél vezetett 73200165-11273080-00000000 számú bankszámlájára.

3.6. Megrendelő előleget semmilyen jogcímen nem fizet. A kifizetés és az elszámolás pénzneme a magyar forint. Az ÁFA bevallása és megfizetése a hatályos adójogszabályok szerint történik.

3.7. Késedelmes fizetése esetén a Vállalkozó a Ptk. 6:155 §-ban meghatározott mértékű késedelmi kamat felszámítására jogosult.

3.8. Amennyiben a Vállalkozó elmulasztja a jelen szerződésben vállalt kötelezettségeinek a teljesítését a jelen szerződés 1.2. pontjában meghatározott határidőig, a Megrendelő a szerződésszegésből eredő egyéb kárrendezésre irányuló igényein túlmenően a késedelembe esés napjától kezdődően a Feladat szerződésszerű, hiba és hiánymentes átadásáig késedelmi kötbérre jogosult. A késedelmes teljesítés esetén fizetendő kötbér naponta a teljes vállalkozási díj ÁFA nélküli értékének 1 %-a. A kötbér összege a késedelem első napjától esedékes, és a benyújtott számla összegéből visszatartható.

3.9. A Vállalkozó hibás teljesítése esetén a Megrendelő a hiba kijavításáig a késedelmi kötbérrel megegyező mértékű minőségi kötbérre jogosult. A minőségi kötbér a késedelmi kötbéren felül érvényesíthető és a benyújtott számla összegéből visszatartható.

3.10. Amennyiben a Szerződés a Vállalkozó érdekkörében felmerülő okból meghiúsul, a Vállalkozó köteles a teljes vállalkozási díj ÁFA nélküli értékének 50 %-át meghiúsulási kötbér címén a Megrendelőnek megfizetni. A kötbér a szerződésszegés napján válik esedékessé.

3.11. Bármilyen nem szerződésszerű teljesítés jogi fenntartás nélküli elfogadása a Megrendelő részéről nem jelent joglemondást azon igényről vagy igényekről, melyek a Megrendelőt a Vállalkozó szerződésszegése következményeként megilletik.

3.12. Vállalkozó köteles az általa okozott károkat a Megrendelő számára megtéríteni, Megrendelőnek jogában áll az igazolt kártérítési követelését a benyújtott számlából visszatartani.

4. FELEK JOGAI ÉS KÖTELEZETTSÉGEI

4.1. A Felek a szerződés teljesítése során kötelesek egymással együttműködni.

4.2. Szerződő Felek megállapodnak abban, hogy a Feladat elvégzéséhez szükséges személyi és tárgyi feltételeket a Vállalkozó biztosítja. Vállalkozó kijelenti, hogy rendelkezik olyan képzett és tapasztalt személyi állománnyal és tárgyi feltételekkel, felszereléssel és eszközökkel, amely biztosítja szerződéses kötelezettségeinek megfelelő minőségű teljesítését.

4.3. A Feladat elvégzése során a Vállalkozó teljes felelősséggel tartozik a biztonságos munkavégzésért, valamint a munkaterület megóvásáért. A Vállalkozó a munkavégzés ideje alatt köteles gondoskodni a személy- és vagyonvédelemről, a munkabiztonságról és a környezetvédelmi előírások betartásáról. Vállalkozó felel a Megrendelő, illetve harmadik személyek vonatkozásában azok vagyontárgyaiban, életében, testi épségében, illetve egészségében a neki felróható módon keletkezett hiányokért, illetve károsodásokért.

4.4. A Vállalkozó a Feladatot úgy köteles elvégezni, hogy az a környezet számára minél kisebb por-, rezgés- és zajterhelést vagy egyéb kellemetlenséget okozzon.

4.5. Vállalkozónak kötelessége biztosítani az összes, a szerződés tárgyát képező munka elvégzéséhez szükséges eszköze, vagyontárgya megőrzését, az azokban bekövetkező hiányt vagy kárt a Vállalkozó viseli.

4.6. Vállalkozó köteles valamennyi, a kivitelezési munkaterületen tartózkodó személy (munkavállaló, alvállalkozó stb.) részére az egészséges és biztonságos, előírásoknak megfelelő munkavégzés feltételeit biztosítani.

4.7. Vállalkozó felelősséget vállal azért, hogy a szerződés tárgyát képező munkálatok minden részletében megfelelnek az adott munkanemekre vonatkozó érvényes Közösségi Szabványokban foglaltaknak. Amennyiben érvényes Közösségi Szabványok a végzett munkáról nem rendelkeznek, úgy a technológiai utasítások, műszaki feltételek, irányelvek és alkalmazástechnikai útmutatók az irányadóak.

4.8. Vállalkozó jogosult a szerződés teljesítéséhez alvállalkozót igénybe venni, erről az alvállalkozó megjelöléséve a Megrendelőt írásban tájékoztatnia kell. A Vállalkozó az általa igénybe vett alvállalkozóért úgy felel, mintha a munkát maga végezte volna. Vállalkozó alvállalkozó bevonása esetén is teljeskörűen és közvetlenül felelős a szerződésben foglalt kötelezettségek teljesítéséért.

4.9. A Megrendelő jogosult a Vállalkozó munkavégzését személyesen vagy megbízottja útján folyamatosan ellenőrizni, figyelemmel kísérni és a munka elvégzésének szempontjából köteles a felmerülő lényeges kérdésekben állást foglalni. Megrendelő az ellenőrzés során feltárt hiányosságok, hibák kijavítására a Vállalkozót felhívja, illetve amennyiben az ellenőrzés súlyos szerződésszegést tár fel, jogosult bármely munka elvégzését megtiltani, vagy leállítani, és a jelen megállapodás súlyos szerződésszegésre vonatkozó rendelkezéseiben leírt jogait gyakorolni.

4.10. A Vállalkozó köteles biztosítani a Megrendelő vagy megbízottja részére az ellenőrzés lehetőségét.

4.11. A Vállalkozónak részt kell vennie - a szerződés teljesítésével összefüggésben – a Megrendelő által szervezett és vezetett minden megbeszélésen és bejáráson.

4.12. A Megrendelő vállalja, hogy biztosítja a Vállalkozó részére mindazon információkat, amelyek a Feladat teljesítéséhez a Vállalkozó részére szükségesek.

4.13. Vállalkozó a szerződés teljesítése során a szerződés teljesítése szempontjából lényeges akadályról vagy körülményről köteles a Megrendelőt haladéktalanul értesíteni. Vállalkozó ezen kötelezettségének elmulasztásával vagy felróható késedelmes teljesítésével a Megrendelőnek igazolhatóan kárt okoz, köteles azt részére megtéríteni.

4.14. Megrendelő a Vállalkozó szerződésszerű teljesítését követően köteles a jelen szerződés rendelkezéseinek megfelelően elfogadni a teljesítéseket, illetve megfizetni a szerződésszerű teljesítés ellenértékét a jelen szerződésben meghatározottak szerint.

4.15. Vállalkozó a jelen szerződésben foglalt feladatai teljesítése során a Megrendelő utasításai szerint köteles eljárni. A Megrendelő utasítása nem terjedhet ki a munka megszervezésére, illetőleg nem teheti a teljesítést terhesebbé. Amennyiben Megrendelő célszerűtlen vagy szakszerűtlen utasítást ad, a Vállalkozó köteles erre, illetve az ezzel járó következményekre a Megrendelőt írásban figyelmeztetni. Ha a Megrendelő a figyelmeztetés ellenére az utasítását fenntartja, a Vállalkozó kérésére köteles ezt írásban is megerősíteni. Amennyiben a Megrendelő a figyelmeztetés ellenére is fenntartja, a Vállalkozó a szerződéstől elállhat vagy ha nem áll el, a Megrendelő utasítása szerint, a Megrendelő kockázatára köteles a munkát elvégezni.

4.16. A Vállalkozó köteles a Megrendelőt kérésre a Megrendelő igénye szerint írásban tájékoztatni a munka teljesítéséről.

5. KAPCSOLATTARTÁS

5.1. Felek a Szerződéssel kapcsolatos nyilatkozataikat írásban, magyar nyelven, kizárólag a jelen szerződésben meghatározott kapcsolattartójukon keresztül jogosultak joghatályosan megtenni egymás felé.

5.2. A Szerződés teljesítése során a Felek kapcsolattartói:

Megrendelő részéről:

Név:	Juhos Attila
Cím:	1097 Budapest, Gubacsi út 89.
Telefonszám:	+36 1 4550617
E-mail:	kozterulet2@feszofe.hu

Vállalkozó részéről:

Név:	Sztipich Gábor Krisztián
Cím:	1222 Budapest, Őszapó u. 4.
Telefonszám:	+36-70-676-2314
E-mail:	sztipi1@gmail.com

5.3. Szerződő Felek kötelezik magukat, hogy a kapcsolattartó személyének vagy bármely elérhetőségének megváltozásáról egymást haladéktalanul írásban értesítik. Igazolható írásbeli értesítés esetén a kapcsolattartó személyének megváltozása szerződésmódosítást nem tesz szükségessé.

5.4. A Vállalkozó utasításokat kizárólag a jelen szerződés 5.2. pontjában meghatározott kapcsolattartó személytől, illetve a Megrendelő ügyvezetőjétől fogadhat el. Esetleges ellentétes utasítás esetén a Megrendelő ügyvezetőjének utasítását kell irányadónak tekinteni. A kapcsolattartók képviseleti jogosultsága nem terjed ki a jelen szerződés módosítására.

6. A SZERZŐDÉS MEGSZŰNÉSE

6.1. Szerződő Felek megállapodnak, hogy a szerződést közös megegyezéssel írásban megszüntethetik.

6.2. Szerződő Felek megállapodnak, hogy a szerződést rendes felmondással nem jogosultak megszüntetni.

6.3. Szerződő Felek megállapodnak abban, hogy bármelyik fél jogosult a másik fél súlyos szerződésszegése esetén a szerződést másik félhez intézett írásbeli nyilatkozattal, indokolással azonnali hatállyal felmondani. Súlyos szerződésszegésnek minősül különösen, ha a másik fél szerződésben vállalt kötelezettségét írásbeli felszólítást és póthatáridő adását követően sem teljesíti szerződésszerűen.

7. A SZERZŐDÉS MÓDOSÍTÁSA

7.1. Felek megállapodnak abban, hogy jelen Szerződést közös megegyezéssel, kizárólag írásban módosíthatják.

8. VEGYES RENDELKEZÉSEK

8.1. Felek megállapodnak abban, hogy a jelen szerződés módosítására, kiegészítésére, megszüntetésére, valamint a szerződéssel kapcsolatos valamennyi igény érvényesítésére vonatkozó nyilatkozat megtételére kizárólag írásban kerülhet sor. Nem helyettesítheti a szerződés módosítását semmilyen jegyzőkönyvben vagy naplóban rögzített bejegyzés vagy bármiféle szóbeli megállapodás. A szerződő felek a szerződés teljesítése során írásbeli formának fogadják el az e-mail útján tett közléseket is.

8.2. Felek szerződésből eredő vitás kérdéseket elsősorban egyeztetés útján kísérlik meg rendezni, és csupán annak eredménytelensége esetén fordulnak bírósághoz.

8.3. Felek megállapodnak abban, hogy amennyiben a jelen szerződés bármely rendelkezése érvénytelen vagy végrehajthatatlan lenne, a szerződés többi része továbbra is változatlanul érvényben marad, kivéve, ha az érvénytelen rész nélkül a szerződés már nem alkalmas a Felek szándékainak és céljainak elérésére. Felek megállapodnak továbbá abban, hogy az érvénytelen vagy végrehajthatatlan rendelkezéseket kölcsönösen elfogadható, érvényes, és végrehajtható rendelkezéssel helyettesítik, amely a Feleknek a korábbi rendelkezésben meghatározott szándékait fejezi ki.

8.4. Szerződő Felek kölcsönösen kijelentik, hogy rendelkeznek a jelen szerződés megkötéséhez szükséges felhatalmazásokkal, és a jelen szerződésben rögzített kötelezettségeik szerződésszerű teljesítéséhez szükséges erőforrásokkal, feltételekkel.

8.5. Jelen szerződés a szenzitív, illetve üzleti titoknak minősülő adatok kitakarásával – online formában - nyilvános lesz.

8.6. A jelen szerződésben nem szabályozott kérdésekben a Polgári Törvénykönyv rendelkezései irányadók.

8.7. Jelen szerződés mellékletekkel együtt 2 (kettő) eredeti példányban készül, melyből Megrendelőt egy, Vállalkozót egy eredeti példány illeti meg, minden példány hat darab számozott oldalból áll.

Szerződő Felek jelen Szerződést annak átolvasását, közös értelmezését követően, mint akaratukkal mindenben megegyezőt jóváhagyólag aláírják.

Budapest, 2025. március 24.

KONTI
Fuvarozó és Szolgáltató Bt.
1222 Budapest, Őszapó u. 4.
Adószám: 22187884-2-43

.....	.....
FESZOFE Nonprofit Kft.	**KONTI Fuvarozó és Szolgáltató Betéti Társaság**
Megrendelő	Vállalkozó
képviseli:	képviseli:
Polyák Béla ügyvezető	Sztipich Gábor Krisztián
	üzletvezetésre jogosult tag

Pénzügyi ellenjegyző:

.....

Nagypál Tamás
gazdasági vezető
FESZOFE Nonprofit Kft.
Budapest, 2025. március 24.

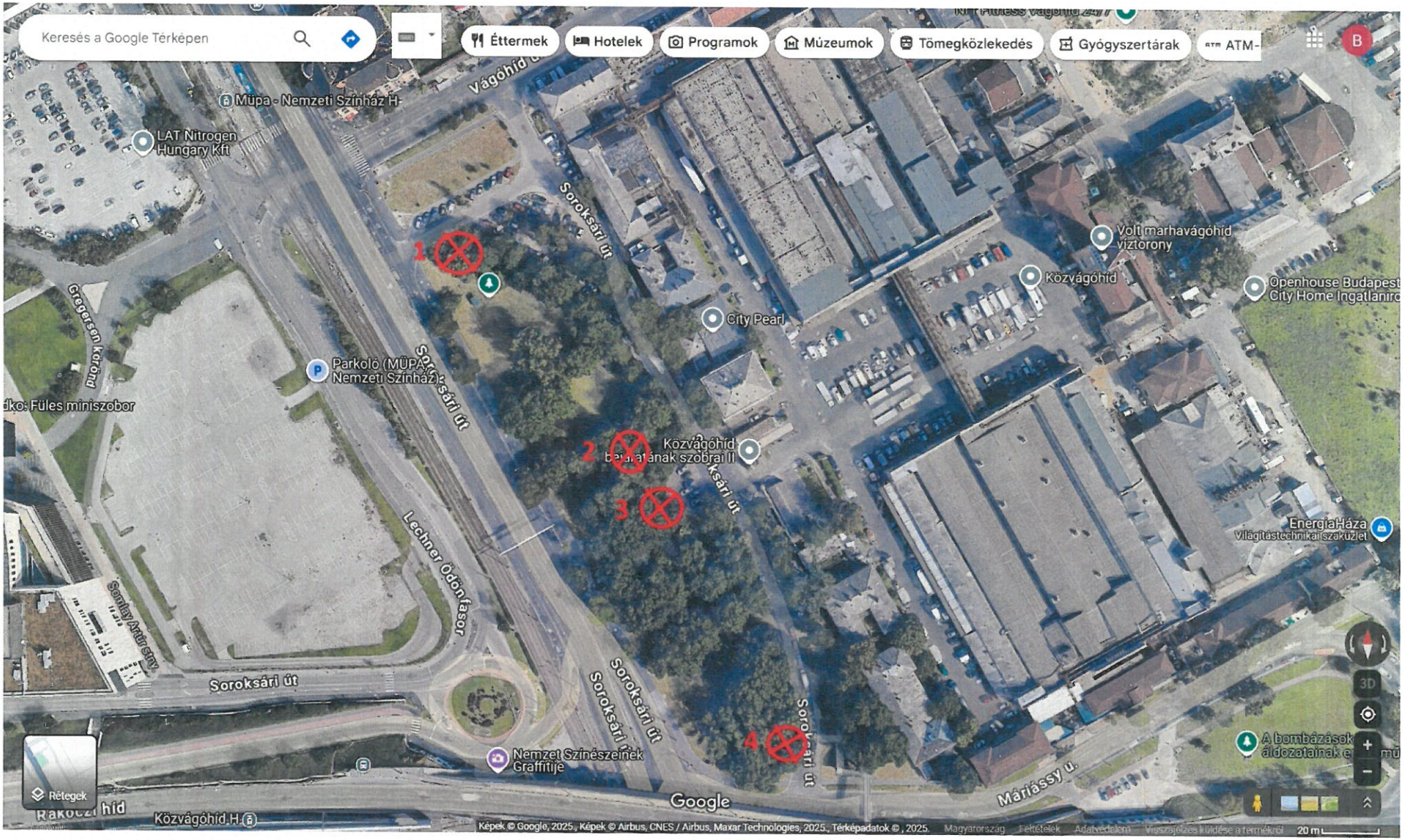
Keresés a Google Térképen
Éttermek
Hotelek
Programok
Múzeumok
Tömegközlekedés
Gyógyszertárak
ATM
Mentve
Legutóbbiak
Budapest
Mono Basin...
Pittsburgh Plate...
Bucking...
Hotel und City...
Továbbiak...
Az alkalmaz...
Rétegek
Múpa - Nemzeti Színház H
LAT Nitrogen Hungary Kft
Vágóhíd
Soroksári út
Gregerson körtér
Parkoló (MÜPA Nemzeti Színház)
City Pearl
Volt marhavágóhíd víztorony
Közvágóhíd
Openhouse Budapest City Home Ingatlaniro
Közvágóhíd bejáratának szobrai II
Lechner Ödön fasor
Sonkay Artúr sétány
EnergiaHáza
Világítástechnikai szaküzlet
Nemzet Színészeinek Graffitije
Máriássy u.
Rákóczi híd
Közvágóhíd H
1
2
3
4
Google
Képek © Google, 2025., Képek © Airbus, CNES / Airbus, Maxar Technologies, 2025., Térképadatok © , 2025.
Magyarország
Feltételek
Adatvédelem
Visszajelzés küldése a termékről
20 m

1. melléklet

2. melléklet

TERC-ETALON
ÉPÍTŐIPARI KÖLTSÉGVETÉS-KÉSZÍTŐ
ÉS -KIÍRÓ PROGRAMRENDSZER

KÖLTSÉGVETÉS FEDLAP

Bp. IX. Soroksári út 29. "Marhagödör"

KONTI
Fuvarozó és Szolgáltató Kft.
1222 Budapest, Őszapó u. 4.
Adószám: 22187884-2-43

Költségvetés neve:	**Bp. IX. Marhagödör**
Leírás:	
Költségvetés jellege:	felújítási
Tételek száma:	6 db
Munkanemek száma:	1
Fejezetek száma:	1
Építmény tulajdonsága:	Egyéb nem lakóépület
BRUTTÓ VÉGÖSSZEG:	**2 382 534 Ft**

12/2

KÖLTSÉGVETÉS FŐÖSSZESÍTŐ

Ssz.	*Megnevezés*		*Anyagköltség*	*Díjköltség*
1	Építmény közvetlen költségei		643 790	1 232 221
2.1	ÁFA vetítési alap		1 876 011	
2.2	ÁFA	27%	506 523	
3	**A munka ára (HUF)**		**2 382 534**	

FEJEZET ÖSSZESÍTŐ

Ssz.	Fejezet megnevezés	Anyagköltség	Díjköltség
1	Első fejezet	643 790	1 232 221
	Összes fejezet (HUF)	**643 790**	**1 232 221**

1.21.2 DI

MR

MUNKANEM ÖSSZESÍTŐ

Ssz.	Megnevezés	Anyagköltség	Díjköltség
Első fejezet			
45	Fém nyílászáró és épületlakatos szerkezet elhelyezése	643 790	1 232 221
	Fejezet munkanemei összesen	**643 790**	**1 232 221**
	Összes fejezet (HUF)	**643 790**	**1 232 221**

Ssz.	Tételszám / Tételkiírás		Egységre jutó Anyag	Egységre jutó Munkadíj	A tétel ára összesen Anyag	A tétel ára összesen Munkadíj
1	***45-000-2.6 (ÖN)*** Rácsok, korlátok, kerítések bontása, drótfonatos kerítés					
	96	m	0	3 285	**0**	**315 360**
2	***45-004-23.2.2-0120138 (ÖN)*** Tekercses kerítés szerelése előre elhelyezett oszlopokra, hagyományos drótfonatos kerítésből, (a felerősítő elemek külön tételben kiírva), 1,51-2,00 m kerítés magasság között, STEELVENT ST15/1 horganyzott kerítésfonat, huzalvastagság: 1,8 mm, szemméret: 65x65 mm, magasság: 2,00 m, Cikkszám: 351E8888888800005					
	187	m	1 865	3 318	**348 755**	**620 466**
3	***45-004-24.5-0120365 (ÖN)*** Kiegészítők elhelyezése tekercses kerítéseknél, szögesdrót kifeszítése, pengésdrót elhelyezése (távtartó vagy oszlop külön tételben kiírva), STEELVENT szögesdrót, horganyzott, 100 m/tekercs, Cikkszám: 310D8888888800010					
	187	m	189	495	**35 343**	**92 565**
4	***45-000-1.1.2 (ÖN)*** Fém nyílászáró szerkezetek bontása, ajtó, ablak, kapu, 1,01-2,00 m² felület között					
	6	m²	0	11 305	**0**	**67 830**
5	***45-090-1.3-0230025 (ÖN)*** Pince, padlás acélajtó javítása lemezcserével, 5,00 kg/db anyagpótlással, Melegen hengerelt négyzetacél 6 mm					
	4	db	4 590	31 110	**18 360**	**124 440**
6	***45-003-1.1-0111441 (ÖN)*** Kerítéskapu elhelyezése egyszárnyú kivitelben, 6,00 m szabad nyílásméretig, STEELVENT ELŐD ECO kivitelű személykapu, komplett, szabad nyílás: 1,0 m-ig, méret: 1000x1200 mm, kerítésháló betéttel, 50x200 mm osztással, tűzihorganyzott + porszórt, Locinox zárral, Cikkszám: 6K080306ZZZZ00021					
	4	db	60 333	2 890	**241 332**	**11 560**
	Munkanem összesen (HUF)				**643 790**	**1 232 221**

1.2/4

Adatvédelmi szerződéses rendelkezés

Magánszeméllyel, egyéni vállalkozóval megkötött szerződések esetén

A FESZOFE Ferencvárosi Szociális Foglalkoztató és Ellátó Nonprofit Korlátolt Felelősségű Társaság (székhely: 1097 Budapest, Gubacsi út 89.; cégjegyzékszám: 01-09-890519; adószám: 18229329-2-43., „FESZOFE") a szerződéses partnere személyes adatait a szerződés létesítése, teljesítése és megszüntetése céljából. A FESZOFE adatvédelmi tisztviselőt nevezett ki, a FESZOFE adatvédelmi tisztviselője a DataPro Tanácsadó Betéti Társaság. Az adatvédelmi tisztviselő elérhetősége: adatvedelem@feszofe.hu.

A FESZOFE a személyes adatokat a szerződés fennállása alatt az általános adatvédelmi rendelet 6. cikk (1) bekezdése b) pontja alapján kezeli (szerződés teljesítéséhez szükséges adatkezelés), illetve a szerződés megszűnését követően az általános adatvédelmi rendelet 6. cikk (1) bekezdése c) pontja alapján kezeli (jogi kötelezettség teljesítéséhez szükséges adatkezelés). A FESZOFE a személyes adatokat harmadik személy részére nem adja át. A FESZOFE a jelen szerződésben foglalt személyes adatokat papíralapon kezeli és a szerződés megszűnésétől számított 8 évig tárolja.

Ön, mint a FESZOFE szerződő partnere jogosult a személyes adataihoz hozzáférést kérni, a személyes adatai helyesbítését, törlését vagy kezelésének korlátozását kérni, illetve automatizált (elektronikus úton folytatott) adatkezelés esetén az adathordozhatósághoz való jogát gyakorolni. Az érintetti jogok gyakorlására vonatkozó részletes információ a FESZOFE honlapján az adatvédelem fül alatt érhető el.

Az egyes jogok gyakorlásával, valamint a személyes adataira vonatkozó joga megsértése esetén a FESZOFE adatvédelmi tisztviselőjéhez az adatvedelem@feszofe.hu e-mail címen fordulhat.

Személyes adataira vonatkozó jogának megsértése esetén panaszt tehet a Nemzeti Adatvédelmi és Információszabadság Hatóságnál (székhely: 1055 Budapest, Falk Miksa utca 9-11.; levelezési cím: 1363 Budapest, Pf. 9.; e-mail cím: ugyfelszolgalat@naih.hu; telefonszám: +36 (1) 391-1400, honlap címe: naih.hu), illetve lehetősége van adatainak védelme érdekében bírósághoz fordulni, amely az ügyben soron kívül jár el. Ebben az esetben szabadon eldöntheti, hogy a lakóhelye (állandó lakcím) vagy a tartózkodási helye (ideiglenes lakcím), illetve a FESZOFE székhelye szerint illetékes törvényszéknél nyújtja-e be keresetét.

Nem magánszeméllyel megkötött szerződések esetén

A FESZOFE Ferencvárosi Szociális Foglalkoztató és Ellátó Nonprofit Korlátolt Felelősségű Társaság (székhely: 1097 Budapest, Gubacsi út 89.; cégjegyzékszám: 01-09-890519; adószám: 18229329-2-43., „FESZOFE") a szerződéses partnere képviselőjének személyes adatait a szerződés létesítése, teljesítése és megszüntetése céljából. A FESZOFE adatvédelmi tisztviselőt nevezett ki, a FESZOFE adatvédelmi tisztviselője a DataPro Tanácsadó Betéti Társaság. Az adatvédelmi tisztviselő elérhetősége: adatvedelem@feszofe.hu.

A FESZOFE a személyes adatokat a szerződés fennállása alatt az általános adatvédelmi rendelet 6. cikk (1) bekezdése f) pontja alapján kezeli (jogos érdeken alapuló adatkezelés), illetve a szerződés megszűnését követően az általános adatvédelmi rendelet 6. cikk (1) bekezdése c) pontja alapján kezeli (jogi kötelezettség teljesítéséhez szükséges adatkezelés). A FESZOFE jogos érdeke, hogy a szerződés cégszerűen aláírásra kerüljön a szerződő partner részéről és ennek érdekében a szerződésben szerepeljenek a szerződés cégszerű aláírására jogosult személy személyes adatai. A FESZOFE a jelen szerződésben foglalt személyes adatokat harmadik személy részére nem adja át. A FESZOFE a jelen szerződésben foglalt személyes adatokat papíralapon kezeli és a szerződés megszűnésétől számított 8 évig tárolja.

Ön, mint a FESZOFE szerződő partnerének képviseletére jogosult személy jogosult a személyes adataihoz hozzáférést kérni, a személyes adatai helyesbítését, törlését vagy kezelésének korlátozását

kérni, illetve tiltakozhat az adatkezelés ellen. Az érintetti jogok gyakorlására vonatkozó részletes információ a FESZOFE honlapján az adatvédelem fül alatt érhető el.

Az egyes jogok gyakorlásával, valamint a személyes adataira vonatkozó joga megsértése esetén a FESZOFE adatvédelmi tisztviselőjéhez az adatvedelem@feszofe.hu e-mail címen fordulhat.

Személyes adataira vonatkozó jogának megsértése esetén panaszt tehet a Nemzeti Adatvédelmi és Információszabadság Hatóságnál (székhely: 1055 Budapest, Falk Miksa utca 9-11.; levelezési cím: 1363 Budapest, Pf. 9.; e-mail cím: ugyfelszolgalat@naih.hu; telefonszám: +36 (1) 391-1400, honlap címe: naih.hu), illetve lehetősége van adatainak védelme érdekében bírósághoz fordulni, amely az ügyben soron kívül jár el. Ebben az esetben szabadon eldöntheti, hogy a lakóhelye (állandó lakcím) vagy a tartózkodási helye (ideiglenes lakcím), illetve a FESZOFE székhelye szerint illetékes törvényszéknél nyújtja-e be keresetét.